

CONVOCATORIA A LICITACIÓN PÚBLICA ESTATAL, QUE CONTIENE LAS BASES DE CONTRATACIÓN DE OBRA PÚBLICA A PRECIOS UNITARIOS Y TIEMPO DETERMINADO

El Ayuntamiento de Tecomán, Colima en cumplimiento a lo dispuesto en el artículo 134 de la Constitución Política de los Estados Unidos Mexicanos y a los Artículos 26 fracción I, 27 fracción I, 41 al 44 de la Ley Estatal de Obras Públicas y sus correlativos del Reglamento, así como las demás disposiciones normativas aplicables, el H. Ayuntamiento Constitucional de Tecomán, Colima, convoca a los interesados en participar en el procedimiento de contratación, de conformidad con lo siguiente:

LICITACIÓN PÚBLICA ESTATAL

No. de Concurso	Fecha de Publicación	Visita al lugar de los trabajos	Junta de aclaraciones	Presentación de proposiciones y apertura técnica	Acto de apertura Económica	Fallo de la Obra
OPTEC-FAIS-070-2020	30 de Octubre del 2020	06 de Noviembre 09:30	06 de Noviembre 12:30	12 de Noviembre del 2020 10:00	12 de Noviembre del 2020 11:00	13 de Noviembre del 2020 10:00
Descripción general de la obra				Fecha de inicio	Firma del Contrato	Plazo de ejecución
Rehabilitación de parques y jardines en Localidades Rurales del Municipio de Tecomán.				17 de Noviembre del 2020	16 de Noviembre del 2020	35

CONTENIDO

1. INFORMACIÓN GENERAL.
2. CONTRATACIÓN DE OBRA
3. REQUISITOS A INCLUIR EN LAS PROPUESTAS.
4. CONSIDERACIONES AL PREPARAR LAS PROPUESTAS.
5. CRITERIOS PARA EL ANÁLISIS Y EVALUACIÓN DE LAS PROPUESTAS, DESECHAMIENTO DE PROPUESTAS, CANCELACIÓN, NULIDAD Y LICITACIONES DESIERTAS.

BASES DE CONCURSO

1.- INFORMACIÓN GENERAL.

La Dirección General de Desarrollo Urbano y Obras Públicas del H. Ayuntamiento de Tecomán, Colima en adelante **LA DEPENDENCIA** en cumplimiento al artículo 134 de la Constitución Política de los Estados Unidos Mexicanos y en atención a lo dispuesto en la normatividad vigente en materia de Obra Pública y Servicios Relacionados con las Mismas y su Reglamento, convoca a los interesados que dispongan de capacidad técnica, económica y administrativa necesaria y que deseen participar en los concursos para Adjudicación del contrato de Obra Pública, de carácter Estatal.

DOCUMENTACIÓN QUE INTEGRAN LA PROPOSICIÓN DISTINTA A LA PROPOSICIÓN.

La documentación distinta a la parte técnica y económica de la proposición que deberán acreditar en ésta Dependencia podrá entregarse, a elección del licitante, dentro o fuera del sobre que contiene la proposición, son:

Anexo L-1. Escrito en el que manifieste su participación al concurso emitido por el H. Ayuntamiento de Tecomán, colima.

El Escrito deberá presentarse en papel membretado del licitante su disposición a la participación.

Anexo L-2. Escrito en el que señale que ninguno de los socios o accionistas se encuentran en alguno de los supuestos de los Artículos 51 y 78 de la Ley.

El Escrito deberá presentarse en papel membretado del licitante en el cual declare bajo protesta de decir verdad que él y ninguno de sus socios no se encuentra en alguno de los supuestos que establecen los artículos 51 y 78, de la Ley de Obras Públicas .

Anexo L-3. Documentos que Acrediten la Capacidad Financiera.

Documentos que acrediten la capacidad financiera. Debiendo integrar en este apartado, lo siguiente:

- a) **Copia simple de las Declaraciones Fiscales Anuales**, correspondiente a los ejercicios fiscales de los años **2018 y 2019**.
- b) **Estados Financieros Dictaminados o No (Balance General y el Estado de Resultados)**, correspondiente a los ejercicios fiscales de los años **2018 y 2019**, los cuales sirvieron de base para elaborar las Declaraciones Fiscales Anuales solicitadas en el inciso anterior, y copia de cedula profesional de quien genera y firma los estados financieros.

Anexo L-4. Copia simple de la identificación oficial vigente con fotografía de la persona que firma la proposición.

El licitante deberá integrar a su proposición la Copia simple por ambos lados de la identificación oficial vigente con fotografía, en la cual se deberá observar claramente, el nombre de la persona que firma la proposición, así como la firma autógrafa de éste, la identificación oficial que el licitante determine presentar, podrá ser: Credencial para votar con fotografía emitida por el Instituto Nacional Electoral, Pasaporte vigente expedido por la Secretaria de Relaciones Exteriores, Cédula profesional expedida por la

Dirección General de Profesiones de la Secretaría de Educación Pública o Cartilla del Servicio Militar Nacional emitida por la Secretaría de la Defensa Nacional.

Anexo L-5. Acreditación de personalidad jurídica y su existencia legal.

5.a.- En caso de ser persona moral:

Escrito en papel membretado del licitante y bajo protesta de decir verdad que a través de su representante cuenta con facultades suficientes para comprometerse por sí o por su representado, mismo que contendrá los datos siguientes:

- **De la persona moral:** Clave del registro federal de contribuyentes, denominación o razón social, descripción del objeto social de la empresa; relación de los nombres de los accionistas, número y fecha de las escrituras públicas en las que conste el acta constitutiva y, en su caso, sus reformas o modificaciones, señalando nombre, número y circunscripción del notario o fedatario público ante quien se hayan otorgado; asimismo, los datos de inscripción en el Registro Público de Comercio.
- **Del representante:** nombre del apoderado; número y fecha de los instrumentos notariales de los que se desprendan las facultades para suscribir la proposición, señalando nombre, número y circunscripción del notario o fedatario público ante quien se hayan otorgado.

5.b.- En caso de ser persona física:

Escrito en papel membretado del licitante y bajo protesta de decir verdad de que cuenta con facultades suficientes para comprometerse por sí o por su representado, mismo que contendrá los datos siguientes:

- **Del Licitante:** Registro Federal de Contribuyentes, Nombre Completo y Domicilio, así como en su caso, los de su apoderado o representante, así mismo deberá asentar los datos relativos al Acta de Nacimiento, o en su caso, carta de naturalización respectiva expedida por la autoridad competente, así como los datos con los que acredite tener su domicilio legal en el territorio nacional.

Previamente a la firma del contrato, el licitante ganador presentará para su cotejo, original o copia certificada de los documentos con los que se acredite su existencia legal y las facultades de su representante para suscribir el contrato correspondiente.

Anexo L-6. Declaración de integridad.

El Escrito deberá presentarse en papel membretado del licitante y bajo protesta de decir verdad, mediante la cual los licitantes manifiesten que por sí mismos, o a través de interpósita persona, se abstendrán de adoptar conductas para que los servidores públicos de la **Dependencia Convocante**, induzcan o alteren las evaluaciones de las proposiciones, el resultado del procedimiento de contratación y cualquier otro aspecto que les otorguen condiciones más ventajosas, con relación a los demás participantes.

Anexo L-7. Manifestación de estar inscrito en el padrón de contratistas y anexar copia de boleta de inscripción.



Anexo L-8. Opinión del Cumplimiento de Obligaciones Fiscales.

Para efectos del artículo 32-D, del Código Fiscal de la Federación, en relación con la regla 1.2.1.15., de la Resolución Miscelánea Fiscal, para el 2014, publicada en el Diario Oficial de la Federación de fecha 28 de Diciembre de 2012, deberá entregar documento vigente expedido por el SAT, en el que se emita la "Opinión del Cumplimiento de las Obligaciones Fiscales", la cual debe ser positiva en atención al Oficio Circular No. UNAOPSFP/309/0743/2008 de la Secretaría de la Función Pública, publicado en el Diario Oficial de la Federación el 19 de septiembre de 2008. Al respecto, previo a la firma del contrato, deberá presentar documento de "acuse de recepción, con el que se compruebe que realizó la "solicitud de opinión ante el SAT". La falta de presentación de este documento será motivo de desechamiento.

Anexo L-9. Escrito en el que señale que el licitante es de nacionalidad mexicana.

El Escrito deberá presentarse en papel membretado del licitante y bajo protesta de decir verdad que es de nacionalidad mexicana.

Anexo L-10. Escrito en el que manifieste el domicilio para oír y recibir todo tipo de notificaciones.

El Escrito deberá presentarse en papel membretado del licitante en el que señale el domicilio para oír y recibir todo tipo de notificaciones y documentos que deriven de los actos del procedimiento de contratación y, en su caso, del contrato respectivo, mismo que servirá para practicar las notificaciones a un las de carácter personal, las que surtirán todos sus efectos legales mientras no señale otro distinto.

INFORMACIÓN ESPECÍFICA SOBRE EL PROCEDIMIENTO

Origen de los Recursos.

La obra se realizara con recursos provenientes del programa fondo de Aportaciones para la Infraestructura Social Municipal (FAIS), autorizado en acta de cabildo N° 74/2019 de fecha 30 de Julio del 2020.

Plazo de Ejecución.

El concursante deberá proponer el programa de ejecución de la obra para iniciarla de inmediato y terminarla en condiciones normales de trabajo, en el menor tiempo posible sin exceder de **35** días naturales, siendo la fecha probable de inicio de los trabajos el **17 de Noviembre del 2020** y fecha estimada de terminación el **21 de Diciembre del 2020**.

Anticipo.

Los anticipos a otorgar serán **30% (TREINTA POR CIENTO)** del monto total del contrato, que deberá aplicarse exclusivamente para la ejecución de los trabajos.

El anticipo se otorgará para que “EL CONTRATISTA” realice en el sitio de los trabajos la construcción de sus oficinas, almacenes, bodegas e instalaciones y, en su caso, para los gastos de traslado de maquinaria y equipo de construcción e inicio de los trabajos; así como, para la compra y producción de materiales de construcción, la adquisición de equipos que se instalen permanentemente y demás insumos que se deberán otorgar.

Cuando el contratista no entregue la garantía de anticipo dentro del plazo establecido en la presente convocatoria, no procederá el diferimiento y por lo tanto, deberá iniciar los trabajos en la fecha establecida originalmente.

En caso que “EL CONTRATISTA” no entregue en el tiempo establecido la documentación requerida para el otorgamiento del anticipo, no procederá el diferimiento en el programa de ejecución de los trabajos por entrega tardía del anticipo, como lo establece el Artículo 50 Fracción I de la Ley.

La amortización del anticipo se realizara conforme a lo establecido en el artículo 143 del Reglamento de obras públicas.

DESARROLLO DE LA INVITACIÓN.-

1. Visita al Sitio de Realización de los Trabajos.

La visita se llevara a cabo el día **06 de Noviembre del 2020** a las **09:30**; los licitantes deberán presentarse en las oficinas de “LA DEPENDENCIA” ubicadas en Medellín # 280 de la ciudad de Tecoman, Colima, la visita a la obra será guiada por el responsable del proyecto y personal de supervisión de obras, se expedirá constancia de la visita a la obra, la cual se deberá anexar a su propuesta en el Documento T-1, aunque no haya asistido a la visita se deberá integrar el acta correspondiente.

La visita al sitio donde se realizarán los trabajos será optativa para los interesados, y tendrá como objeto que los licitantes conozcan las condiciones ambientales, así como las características referentes al grado de dificultad de los trabajos a desarrollar y sus implicaciones de carácter técnico.

Al sitio de realización de los trabajos podrán asistir los interesados y sus auxiliares que hayan generado u obtenido las bases de licitación, así como aquéllos que autorice la convocante. con posterioridad a la realización de la visita, podrá permitírseles el acceso al lugar en que se llevarán a cabo los trabajos, siempre que lo soliciten con anticipación de por lo menos veinticuatro horas a la conclusión del límite de inscripción, aunque no será obligatorio para LA DEPENDENCIA designar a un técnico que gué la visita.

2. Junta de Aclaraciones.

Para cualquier duda, se realizará en las instalaciones de esta dependencia, una junta de aclaraciones a las bases de la Invitación, el día **06 de Noviembre del 2020** a las **12:30**, oficina sita en Medellín # 280 de la ciudad de Tecoman, Colima.

La asistencia a la junta de aclaraciones es optativa para los licitantes, por lo que quienes hubieren generado u obtenido las bases, podrán plantear personalmente, por escrito o a través de los medios electrónicos que se hayan previsto en las bases de licitación, sus dudas, aclaraciones o cuestionamientos sobre la convocatoria, las bases, sus anexos y a las cláusulas del modelo de contrato, las cuales serán ponderadas por las dependencias y entidades. No se recibirán preguntas adicionales con posterioridad a la junta de aclaraciones.

Las aclaraciones podrán ser de manera digital enviadas al correo institucional obraspublicas@tecoman.gob.mx según corresponda a más tardar 24 horas antes de la citada junta de aclaraciones, si con posterioridad los licitantes solicitan alguna aclaración al respecto la dirección no está obligada a recibir la misma.

El acto será presidido por el servidor público designado por **LA DEPENDENCIA**, quien deberá ser asistido por un representante del área requirente de los trabajos, a fin de que se resuelva en forma clara y precisa las dudas y planteamientos de los licitantes relacionados con los aspectos contenidos en la convocatoria a la licitación, en caso de que dicho representante no asista a la(s) junta(s) de aclaraciones procederá lo señalado en el artículo 40 del Reglamento de obras públicas, por lo que el servidor público que presida la junta de aclaraciones convocará a una siguiente junta de aclaraciones y lo hará del conocimiento del titular del área de responsabilidades del Órgano Interno de Control de **LA DEPENDENCIA**.

De cada junta de aclaraciones se levantará un acta que contendrá la firma de los asistentes, interesados y los servidores públicos que intervengan; las preguntas formuladas por los licitantes y las respuestas de **LA DEPENDENCIA**, y en su caso los datos relevantes de la visita al sitio de realización de los trabajos, de la cual se le entregará copia a los presentes y se pondrá a disposición de los ausentes en el domicilio de **LA DEPENDENCIA**.

3. Presentación y Apertura de las Proposiciones.

El Acto se llevara a cabo el día **12 de Noviembre del 2020** en punto de las **10:00**; la parte Técnica y a las **11:00** la parte económica, estipulado en el artículo 44 fracción I de la ley estatal de obra pública en las oficinas de "**LA DEPENDENCIA**" ubicadas en Medellín # 280 de la ciudad de Tecoman, Colima.

4. Desarrollo del Acto de Presentación y Apertura de Proposiciones Técnicas-Económicas.

La propuesta se entregará en dos sobres cerrados que en su interior contenga; uno con la documentación técnica y otro con la económica debidamente rotulada y firmada indicando el contenido de cada sobre. La documentación distinta a la propuesta deberá entregarse fuera o dentro del sobre donde contenga la propuesta técnica. Las propuestas se entregarán en las Oficinas de la Dirección de Obras públicas ubicadas en La Presidencia Municipal, sito en Medellín # 280 de la Ciudad de Tecoman, Col., a menos que se indique una nueva ubicación en la junta de aclaraciones; El evento se desarrollará; conforme a lo siguiente:

I.- Una vez recibidas las proposiciones en sobre cerrado; se procederá a su apertura haciéndose constar la documentación presentada sin que ello implique evaluación de su contenido según artículo núm. 32 fracción II de la ley estatal de obras públicas;

II.- Por lo menos un licitante, si asistiere alguno y el servidor público facultado para presidir el acto rubricará el documento E-10.- catálogo de conceptos de las propuestas presentadas, E-11.- Carta Compromiso, E- 12.- Programa de ejecución general de los trabajos conforme al catálogo de conceptos con sus erogaciones Y T-4.- Descripción de la planeación integral a), b) que para estos efectos constarán documentalmente; debiendo en seguida dar lectura al importe total de cada una de las propuestas;

III.- Se levantará acta que servirá de constancia de la celebración del acto de presentación y apertura de cada una de las proposiciones, en la que se deberá asentar las propuestas aceptadas para su posterior



EL AYUNTAMIENTO DE
TECOMÁN
2018-2021



H. AYUNTAMIENTO CONSTITUCIONAL DE TECOMAN, COL

DIRECCION GENERAL DE DESARROLLO URBANO Y OBRAS PÚBLICAS

evaluación y el importe total de cada una de ellas, así como las que hubieren sido desechadas y las causas que lo motivaron; el acta será firmada por los asistentes y se les entregará copia de la misma.

IV.- En el acta a que se refiere la fracción anterior se señalará lugar, fecha y hora en que se dará a conocer el fallo de la invitación, esta fecha deberá quedar comprendida dentro de los treinta días naturales siguientes a la establecida para este acto y podrá diferirse, siempre que el nuevo plazo fijado no exceda de treinta días naturales contados a partir del plazo establecido originalmente para el fallo.

Las propuestas desechadas durante la apertura técnica y económica, podrán ser devueltas a los licitantes que lo soliciten, una vez transcurridos sesenta días naturales contados a partir de la fecha en que se dé a conocer el fallo respectivo, salvo que exista alguna inconformidad en trámite, en cuyo caso las propuestas deberán conservarse hasta la total conclusión de la inconformidad e instancias subsecuentes; agotados dichos términos la convocante podrá proceder a su devolución o destrucción.

El Licitante deberá anexar en la proposición del Acto de Presentación y Apertura de Proposiciones, un disco compacto, el cual deberá contener la documentación de la Parte Económica del E-1 al E-16 en forma digitalizada; requiriéndose en los programas de Word ó Excel. Lo anterior, con la finalidad de agilizar el procedimiento de evaluación de las proposiciones, **siendo causal de desechamiento el no cumplir con esta condición.**

5. Comunicación del Fallo del Procedimiento.

La fecha del fallo inapelable dictado por LA DEPENDENCIA se dará a conocer el día **13 de Noviembre del 2020** a las **10:00 hrs**; en la dirección que se indique en el acta que se levante en el evento de apertura de propuestas económicas, con la presencia de los representantes de las empresas participantes. Acto en el que se levantará el Acta correspondiente, y se entregará copia de la misma.

6. Diferimiento del Fallo.

Cuando por circunstancias imprevisibles la DEPENDENCIA esté imposibilitada para dictar el fallo en la fecha prevista anteriormente comunicará por escrito a los interesados e invitados la nueva fecha de fallo; la que en todo caso quedará comprendida dentro de los 30 (treinta) días naturales contados a partir del plazo establecido originalmente.

7. Garantías y Seguros

El licitante ganador del presente procedimiento de licitación, deberá garantizar el anticipo que reciba y el cumplimiento del contrato, así como de los vicios ocultos y del seguro de responsabilidad civil, el costo que estas fianzas generen, deberá considerarlo en los costos indirectos.

El licitante que resulte ganador del presente procedimiento de licitación, deberá entregar en la Dirección General de Desarrollo Urbano y Obras Públicas Municipales, **La Garantía del Cumplimiento del Contrato y la Garantía de Anticipo**, dentro de los 15 días posteriores a la notificación del fallo según lo establece el art.48 fracción I y II, en caso de no cumplir con la fecha establecida, se considerará que la empresa ganadora no firmó el contrato por causas imputables a él mismo y será sancionado de acuerdo a lo establecido en el artículo 78 fracción I de la Ley.

4

- a) **Garantía del Cumplimiento del Contrato**, por un importe del 10% del monto total del contrato.
- b) **Garantía del Anticipo**, el contratista deberá garantizar el 100% del importe total del anticipo otorgado, incluyendo el IVA.
- c) **Garantía de Vicios Ocultos** y de cualquier otra responsabilidad en que hubiere incurrido, el contratista deberá constituir fianza por el equivalente al 10% del monto total ejercido de los trabajos.

2.-CONTRATACIÓN DE LA OBRA.

2.1 Firma del Contrato.

La adjudicación del contrato obligará a esta dependencia y al contratista en quien haya recaído dicha adjudicación a formalizar el documento relativo, dentro de los quince días naturales siguientes al de la notificación del fallo. Por tal motivo, el contratista deberá presentarse en las oficinas de esta dependencia el día 16 de Noviembre del 2020. No podrá formalizarse contrato alguno que no se encuentre garantizado de acuerdo a lo dispuesto en la fracción II del artículo 48 de la Ley.

El contrato será firmado por el C. ING. ELÍAS ANTONIO LOZANO OCHOA, LIC. SAMIRA MARGARITA CEJA TORRES, MTRO. HUMBERTO URIBE GODÍNEZ; PRESIDENTE, SÍNDICO Y SECRETARIO DEL H. AYUNTAMIENTO y por el Representante Legal de la empresa que resulte seleccionada para la ejecución de los trabajos y por dos testigos.

Previamente a la firma del contrato, el licitante ganador presentará para su cotejo, original o copia certificada de los documentos con los que acredite su existencia legal y las facultades de su representante para suscribir el contrato. La convocante, devolverá los originales y conservará copia simple de los mismos para revisión detallada.

2.2.-ALGUNAS ESTIPULACIONES DEL CONTRATO.

ANTICIPOS: "LA DEPENDENCIA" otorgará en una exhibición, anticipos del 30% conforme a la asignación presupuestaria aprobada al contrato en el ejercicio de que se trata.

El anticipo otorgado a "EL CONTRATISTA" deberá aplicarse específicamente para la construcción de sus oficinas en el sitio de los trabajos, almacenes, bodegas e instalaciones y, en su caso, para los gastos de traslado de la maquinaria y equipo de construcción e inicio de los trabajos; así como; para la compra y producción de materiales de construcción, la adquisición de equipos que se instalen permanentemente y demás insumos.

El atraso en la entrega del anticipo, será motivo para diferir en igual plazo el programa de ejecución pactado. Cuando "EL CONTRATISTA" no entregue la garantía de los anticipos dentro del plazo de 15 días naturales siguientes a la fecha de adjudicación, no procederá el diferimiento y por lo tanto deberá iniciar en la fecha establecida.

"LA DEPENDENCIA" podrá otorgar anticipo para los convenios que se celebren en los términos del artículo 59 de la Ley sin que pueda excederse el porcentaje originalmente autorizado en el contrato.

La amortización de los anticipos se efectuará proporcionalmente, con cargo a cada una de las estimaciones por trabajos ejecutados que se formulen, debiéndose liquidar el faltante por amortizar en la estimación final.

Para la amortización de los anticipos en caso de rescisión del contrato, el saldo por amortizar se reintegrará a "LA DEPENDENCIA" en un plazo no mayor de diez días naturales contados a partir de la fecha en que le sea comunicada la rescisión a "EL CONTRATISTA".

En caso de que "EL CONTRATISTA" no reintegre el saldo por amortizar en el plazo señalado, este cubrirá los cargos que resulten conforme al procedimiento indicado en el párrafo primero del artículo 55 de la Ley.

FORMA DE PAGO.- "EL CONTRATISTA" recibirá de "LA DEPENDENCIA" como pago total por la ejecución satisfactoria de los trabajos objeto de este contrato, el importe que resulte de aplicar los precios unitarios a las cantidades de obra realizadas. Los trabajos incorrectos se tendrán por no ejecutados.

Las estimaciones de los trabajos ejecutados, se deberán formular con una periodicidad no mayor de un mes. El contratista deberá presentarlas a la residencia de obra dentro de los seis días naturales siguientes a la fecha de corte para el pago de las estimaciones que hubiere fijado la dependencia o entidad en el contrato, acompañadas de la documentación que acredita la procedencia de su pago; la residencia de obra para realizar la revisión y autorización de las estimaciones contará con un plazo no mayor de quince días naturales siguientes a su presentación. En el supuesto de que surjan diferencias técnicas o numéricas que no puedan ser autorizadas dentro de dicho plazo, éstas se resolverán e incorporarán en la siguiente estimación

Las estimaciones por trabajos ejecutados deberá pagarse por parte de la dependencia o entidad, bajo su responsabilidad, en un plazo no mayor a veinte días naturales, contados a partir de la fecha en que hayan sido autorizados por la residencia de la obra de que se trate.

Los pagos de cada una de las estimaciones por trabajos ejecutados son independientes entre sí y, por lo tanto, cualquier tipo y secuencia será sólo para efecto de control administrativo.

En caso de incumplimiento en el pago de estimaciones y de ajuste de costos, "LA DEPENDENCIA", a solicitud de "EL CONTRATISTA", deberá pagar gastos financieros conforme a una tasa que será igual a la establecida por la Ley de Ingresos de la Federación en los casos de prórroga para el pago de créditos fiscales. Dichos gastos empezarán a generarse cuando las partes tengan definido el importe a pagar y se calcularán sobre las cantidades no pagadas debiéndose computar por días naturales desde que sean determinados hasta la fecha en que se pongan efectivamente las cantidades a disposición de "EL CONTRATISTA".

Si con motivo de la cesión de derechos de cobro solicitado por "EL CONTRATISTA" se origina un retraso en el pago, no procederá el pago de gastos financieros.

Tratándose de pagos en exceso que haya recibido "EL CONTRATISTA", éste deberá reintegrar las cantidades pagadas en exceso, más los intereses correspondientes, conforme a lo señalado en el párrafo anterior. Los cargos se calcularán sobre las cantidades pagadas en exceso en cada caso y se computarán, por días naturales desde la fecha de pago hasta la fecha en que se pongan efectivamente las cantidades a disposición de "LA DEPENDENCIA".

No se considerará pago en exceso cuando las diferencias que resulten con cargo a "EL CONTRATISTA" sean compensadas en las estimaciones siguientes, o en el finiquito, si dicho pago no se hubiera identificado con anterioridad.

Ni las estimaciones, ni la liquidación, aunque hayan sido pagadas se consideran como aceptación de los trabajos, pues "LA DEPENDENCIA" se reserva expresamente el derecho de reclamar por obra faltante o mal ejecutada o por el pago de lo indebido

FIANZA DE CUMPLIMIENTO.- "EL CONTRATISTA" presentará a "LA DEPENDENCIA", dentro de los 15 (quince) días naturales contados a partir de la fecha en que "EL CONTRATISTA", reciba copia del fallo de la adjudicación, una fianza por valor de 10% (diez por ciento) del importe total autorizado al contrato en cada ejercicio, a fin de garantizar el cumplimiento de todas y cada una de las obligaciones que en virtud del presente contrato asume "EL CONTRATISTA".

FIANZA DE ANTICIPO.- Así mismo, y en idéntico plazo presentará otra fianza por el 100% (cien por ciento) del importe total del anticipo, **considerando el Impuesto al Valor Agregado en ambos casos** Mientras "EL CONTRATISTA" no otorgue las fianzas con los requisitos que más adelante se señalan, el contrato no surtirá efecto alguno.

Si transcurrido el plazo a que se refiere el primer párrafo de esta cláusula, "EL CONTRATISTA" no ha otorgado las fianzas respectivas, "LA DEPENDENCIA" podrá declarar automáticamente la rescisión administrativa del contrato, sin responsabilidad para "LA DEPENDENCIA", quedando a salvo sus derechos para exigir el pago de los daños y perjuicios que pudieran causarle.

Las fianzas deberán ser otorgadas por institución mexicana debidamente autorizada, a favor del **H. Ayuntamiento Constitucional de Tecomán**. Las fianzas que otorgue "EL CONTRATISTA" en los términos de la presente cláusula estarán vigentes, hasta que las obras materia de este contrato hayan sido recibidas en su totalidad por "LA DEPENDENCIA".

FIANZA DE VICIOS OCULTOS.- Concluidos los trabajos, "EL CONTRATISTA" dentro de los quince días hábiles siguientes a la recepción formal de los mismos, sustituirá la fianza vigente por otra equivalente al diez por ciento del monto total ejercido para responder de los defectos que resulten de la realización de los mismos, de vicios ocultos o de cualquier otra responsabilidad en que hubiera incurrido en su ejecución. La vigencia de esta garantía será de un año contado a partir de la fecha de terminación de los trabajos, la que se hará constar en el acta de recepción formal de los mismos, al término del cual de no haber inconformidad de la dependencia, la institución afianzadora procederá a su cancelación automática. En caso de presentarse vicios ocultos "LA DEPENDENCIA" lo comunicará de inmediato y por escrito a "EL CONTRATISTA" y a la afianzadora. En este último caso, las fianzas continuarán vigentes hasta que "EL CONTRATISTA" corrija los defectos y satisfaga las responsabilidades.

Quedarán a salvo los derechos de "LA DEPENDENCIA" para exigir el pago de las cantidades no cubiertas de la indemnización que a su juicio corresponda, una vez que se hagan efectivas las garantías constituidas.

3.-REQUISITOS A INCLUIR EN LA PROPUESTA.-

Acreditar los documentos solicitados en la Convocatoria, así como la documentación distinta a la parte técnica y económica de la proposición, solicitados. De las presentes bases, deberá entregarlos dentro del sobre que contiene la proposición Técnica.

Los licitantes prepararán sus propuestas conforme a lo establecido en la convocatoria, así como a lo indicado en las aclaraciones y modificaciones que, en su caso, se efectuaron. Se deberá foliar y firmar cada uno de los documentos que integren la proposición y aquéllos distintos a ésta. Al efecto, se deberán numerar de manera individual las propuestas técnicas y económicas, así como el resto de los documentos que entregue el licitante. La falta de este requisito será motivo de desechamiento de la propuesta.

Las proposiciones que se presenten serán en lengua **Española**, en moneda nacional y deberán contener, debidamente firmados todos y cada uno de los documentos enumerados en el punto 3.1 de estas bases. **Será causa de descalificación el incumplimiento de alguno de los requisitos establecidos en las presentes bases, así como la comprobación de que alguno de los licitantes ha acordado con otro u otros elevar el costo de los trabajos, o cualquier otro acuerdo que tenga como fin obtener ventaja sobre los demás licitantes.**

Ninguna de las condiciones contenidas en estas bases o en las proposiciones que se presenten podrá ser negociada.

3.1. APERTURA DE PROPOSICIONES (SOBRE TECNICO).

Los

documentos que deberán integrar a su proposición en su **PARTE TÉCNICA** son los siguientes:

- T- 1. Manifestación escrita de conocer el sitio de realización de los trabajos y sus condiciones ambientales; estar conforme y ajustarse a la ley aplicable, sujetándose a los términos de la presente invitación.
- T- 2. Manifestación de firma abreviada y firma abreviada.
- T- 3. Convocatoria y Bases del procedimiento.
- T- 4. Descripción de la planeación integral del licitante para realizar los trabajos y el procedimiento constructivo.
- T- 5. Relación de Maquinaria y equipo de construcción. el cual está integrado por lo siguiente:
 - a) Relación de Maquinaria y Equipo de Construcción, indicando número de unidades de cada equipo que se emplearán durante la ejecución de los trabajos, si son de su propiedad, arrendadas con o sin opción a compra, su ubicación física, modelo y usos actuales, así como la fecha en que se dispondrá de estos insumos en el sitio de los trabajos conforme al programa propuesto.
- T- 6. Acreditación de la experiencia y capacidad técnica en trabajos similares a los del objeto de la presente invitación.
- T- 7. Currículum de cada uno los profesionales técnicos que serán responsables de la dirección, administración y ejecución de las obras.
 - a).-Manifestación escrita en papel membretado del licitante en el que declare bajo protesta de decir verdad y mediante la cual designe al **Superintendente de la Obra**, indicando su número de cédula profesional y que cuenta con los conocimientos suficientes para llevar a cabo la elaboración, control y seguimiento de la bitácora .
- T- 8. Manifestación escrita de las partes de los trabajos que subcontratará
- T- 9. Manifestación escrita de que los precios de los materiales, maquinaria y equipo de instalación permanente de origen extranjero, no se cotizan en condiciones de prácticas desleales del comercio.
- T- 10. Programa de ejecución de los trabajos.
- T- 11. Relación de costos de los materiales que se requieran para la ejecución de los trabajos puestos en el sitio de la obra, así como el estudio de mercado de los insumos del presupuesto base.

Relación de costos de los materiales que se requieran para la ejecución de los trabajos puestos en el sitio de la obra, incluido un estudio de mercado con mínimo tres opciones, anexar cotizaciones con firma del proveedor o contacto del mismo. Cuando se requiera de materiales, maquinaria y equipo de instalación permanente de origen extranjero de los señalados por la Secretaría de Economía, manifestación escrita de que los precios consignados en su propuesta no se cotizan en condiciones de prácticas desleales de comercio internacional en su modalidad de discriminación de precios o de subsidios, se deberá señalar el precio ofertado por el licitante. Anexar a este concepto las especificaciones técnicas de los conceptos más significativos por su impacto económico en el presupuesto.

Los documentos que deberán integrar a su proposición en su **PARTE ECONÓMICA** son los siguientes:

- E- 1. Análisis del total de los precios unitarios de los conceptos de trabajo (incluidos los análisis de básicos y los correspondientes a sub-contratos), determinados y estructurados con costos directos, indirectos, de financiamiento, cargo por utilidad y cargos adicionales, donde se incluirán los

materiales a utilizar con sus correspondientes consumos y costos, y de mano de obra, maquinaria y equipo de construcción con rendimientos y costos, de acuerdo a lo siguiente:

Describiendo el concepto a desarrollar, su unidad de medida y cantidad, así como la relación de los materiales con sus correspondientes consumos y de mano de obra, maquinaria y equipo de construcción con sus correspondientes rendimientos, considerando costos e importes.

E- 2. Listado de insumos que intervienen en la integración de la proposición, agrupado por materiales más significativos y equipo de instalación permanente, mano de obra, maquinaria y equipo de construcción, con la descripción y especificaciones técnicas de cada uno de ellos, indicando las cantidades a utilizar, sus respectivas unidades de medición y sus importes; así como los cuadros comparativos tal cual como se solicitan en el apartado T-11, de omitir este último será motivo de desechamiento de la propuesta.

E- 3. Análisis, cálculo e integración del factor de salario real. deberá anexar el tabulador de salario base de mano de obra por jornada diurna de ocho horas e integración de los salarios.

El costo directo por mano de obra es el que se deriva de las erogaciones que hace el contratista por el pago de salarios reales al personal que interviene directamente en la ejecución del concepto de trabajo de que se trate, incluyendo al primer mando, entendiéndose como tal hasta la categoría de cabo o jefe de una cuadrilla de trabajadores. No se consideran dentro de este costo, las percepciones del personal técnico, administrativo, de control, supervisión y vigilancia que corresponden a los costos indirectos.

El costo de mano de obras se obtendrá de la expresión:

$$Mo = \frac{Sr}{R}$$

Donde:

“Mo” Representa el costo por mano de obra.

“Sr” Representa el salario real del personal que interviene directamente en la ejecución de cada concepto de trabajo por jornada de ocho horas, salvo las percepciones del personal técnico, administrativo, de control, supervisión y vigilancia que corresponden a los costos indirectos. Incluirá todas las prestaciones derivadas de la Ley Federal del Trabajo, la Ley del Seguro Social, Ley del Instituto del Fondo Nacional de la Vivienda para los Trabajadores o de los Contratos Colectivos de Trabajo en vigor.

Para la obtención de este rubro se deben considerar los salarios tabulados “Sn” de las diferentes categorías y especialidades propuestas por el licitante o contratista, de acuerdo a la zona o región donde se ejecuten los trabajos, el que deberá afectarse con un factor de salario real “Fsr”, de acuerdo con la siguiente expresión:

$$Sr = Sn * Fsr$$

“R” Representa el rendimiento, es decir, la cantidad de trabajo que desarrolla el personal que interviene directamente en la ejecución del concepto de trabajo por jornada de ocho horas. Para realizar la evaluación del rendimiento, se deberá considerar en todo momento el tipo de trabajo a desarrollar y las condiciones ambientales, topográficas y en general aquellas que predominen en la zona o región donde se ejecuten.

Para los efectos del punto anterior, se deberá entender el factor de salario real “Fsr” como la relación de los días realmente pagados en un periodo anual, de enero a diciembre, dividido entre los días efectivamente laborados durante el mismo periodo, de acuerdo con la siguiente expresión:



Fsr=Representa el factor de salario real.

Ps=Representa, en fracción decimal, las obligaciones obrero-patronales derivadas de la Ley del Seguro Social y de la Ley del Instituto del Fondo Nacional de la Vivienda para los Trabajadores.

Tp=Representa los días realmente pagados durante un periodo anual.

T1=Representa los días realmente laborados durante el mismo periodo anual.

Para su determinación, únicamente se deberán considerar aquellos días que estén dentro del periodo anual referido y que, de acuerdo con la Ley Federal del Trabajo y los Contratos Colectivos, resulten pagos obligatorios, aunque no sean laborables.

El factor de salario real deberá incluir las prestaciones derivadas de la Ley Federal del Trabajo de la Ley del Seguro Social, de la Ley del Instituto del Fondo Nacional de la Vivienda para los Trabajadores o de los Contratos Colectivos de Trabajos en vigor.

Determinando el factor de salario real, éste permanecerá fijo hasta la terminación de los trabajos contratados, incluyendo los convenios que se celebren, debiendo considerar los ajustes a las prestaciones que para tal efecto determina la Ley del Seguro Social, dándoles un trato similar a un ajuste de costos.

Cuando se requiera de la realización de trabajos de emergencia originados por eventos que pongan en peligro o alteren el orden social, la economía, los servicios públicos, la salubridad, la seguridad o el ambiente de alguna zona o región del país, las dependencias o entidades podrán requerir la integración de horas por tiempo extraordinario, dentro de los márgenes señalados en la Ley Federal del Trabajo, debiendo ajustar el factor de salario real utilizado en la integración de los precios unitarios.

En la determinación del Salario Real no deberán considerarse los siguientes conceptos:

- I. Aquellos de carácter general referentes a transportación, instalaciones y servicios de comedor, campamentos, instalaciones deportivas y de recreación, así como las que sean para fines sociales de carácter sindical;
- II. Instrumentos de trabajo, tales como herramientas, ropa, cascos, zapatos, guantes y otros similares;
- III. La alimentación y la habitación cuando se entreguen en forma onerosa a los trabajadores;
- IV. Cualquier otro cargo en especie o en dinero, tales como: despensas, premios por asistencia y puntualidad, entre otros;
- V. Los viáticos y pasajes del personal especializado que por requerimientos de los trabajos a ejecutar se tenga que trasladar fuera de su lugar habitual de trabajo, y
- VI. Las cantidades aportadas para fines sociales, considerándose como tales las entregadas para constituir fondos de algún plan de pensiones establecido por el patrón o derivado de contratación colectiva.

El importe del o los conceptos anteriores que sean procedentes, deberán ser considerados en el análisis de los costos indirectos de campo correspondiente.

E- 4. Análisis, cálculo e integración de los costos horarios de la maquinaria y equipo de construcción, debiendo considerar éstos, para efectos de evaluación, con costos y rendimientos de máquinas y equipos nuevos;

E- 5. Análisis, cálculo e integración de los costos indirectos, identificando los correspondientes a los de administración de oficinas de campo y los de oficinas centrales; considerando lo siguiente:

El costo indirecto corresponde a los gastos generales necesarios para la ejecución de los trabajos no incluidos en los costos directos que realiza el contratista, tanto en sus oficinas centrales como en la obra, y comprende entre otros; los gastos de administración, organización, dirección técnica, vigilancia, supervisión, construcción de instalaciones generales necesarias para realizar conceptos de trabajo; el transporte de maquinaria o equipo de construcción, imprevistos y, en su caso, prestaciones laborales y sociales correspondientes al personal directivo y administrativo.

Para su determinación, se deberá considerar que el costo correspondiente a las oficinas centrales del contratista, comprenderá únicamente los gastos necesarios para dar apoyo técnico y administrativo a la superintendencia del contratista, encargada directamente de los trabajos. En el caso de los costos indirectos de oficinas de campo se deberán considerar todos los conceptos que de él se deriven. Es indispensable que el licitante refleje en este apartado el costo de las Pruebas de laboratorio y hermeticidad en campo según sea el caso de la obra y de las fianzas que se deberán presentar en caso de que resulte adjudicado.

Los costos indirectos se expresarán como un porcentaje del costo directo de cada concepto de trabajo. Dicho porcentaje se calculará sumando los importes de los gastos generales que resulten aplicables y dividiendo esta suma entre el costo total de la obra de que se trate.

Los gastos generales que podrán tomarse en consideración para integrar el costo indirecto y que pueden aplicarse indistintamente a la administración de oficinas centrales o a la administración de oficinas de campo o ambas, según el caso, son los siguientes:

- I. Honorarios, sueldos y prestaciones de los siguientes conceptos:
 - a) Personal directivo;
 - b) Personal técnico;
 - c) Personal administrativo;
 - d) Cuota patronal del Seguro Social y del Instituto del Fondo Nacional de la Vivienda para los Trabajadores;
 - e) Prestaciones a que obliga la Ley Federal del Trabajo para el personal enunciando en los incisos a, b, y c;
 - f) Pasajes y viáticos del personal enunciado en los incisos a, b, y c, y
 - g) Los que deriven de la suscripción de contratos de trabajo, para el personal enunciado en los incisos a, b, y c;

- II. Depreciación, mantenimiento y rentas de los siguientes conceptos:
 - a) Edificios y locales;
 - b) Locales de mantenimiento y guarda;
 - c) Bodegas;
 - d) Instalaciones generales;
 - e) Equipos, muebles y enseres;
 - f) Depreciación o renta, y operación de vehículos, y
 - g) Campamentos;

- III. Servicios de los siguientes conceptos:
 - a) Consultores, asesores, servicios y pruebas de laboratorios y de hermeticidad.
 - b) Estudios e investigaciones;

- IV. Fletes y acarreos de los siguientes conceptos:
 - a) Campamentos;
 - b) Equipo de construcción;
 - c) Plantas y elementos para instalaciones, y
 - d) Mobiliario;

- V. Gastos de oficina de los siguientes conceptos:
 - a) Papelería y útiles de escritorio;
 - b) Correos, fax, teléfonos, telégrafos, radio;
 - c) Equipo de computación;

- d) Situación de fondos;
- e) Copias y duplicados;
- f) Luz, gas y otros consumos, y
- g) Gastos de la licitación;

VI. Capacitación y adiestramiento;

VII. Seguridad e higiene;

VIII. Seguros y fianzas,

IX. Trabajos previos y auxiliares de los siguientes conceptos:

- a) Construcción y conservación de caminos de acceso;
- b) Montajes y desmantelamientos de equipo, y
- c) Construcción de instalaciones generales:
 - 1. De campamentos;
 - 2. De equipo de construcción, y
 - 3. De plantas y elementos para instalaciones.
 - 4. Letrero y placa informativo de recurso y obra.

E- 6. Análisis, cálculo e integración del costo por financiamiento; considerando que:

El costo por financiamiento deberá estar representado por un porcentaje de la suma de los costos directos e indirectos y corresponderá a los gastos derivados por la inversión de recursos propios o contratados, que realice el contratista para dar cumplimiento al programa de ejecución de los trabajos calendarizados y valorizados por periodos.

El costo por financiamiento permanecerá constante durante la ejecución de los trabajos, y únicamente se ajustará en los siguientes casos:

- I. Cuando varíe la tasa de interés, y
- II. Cuando no se entreguen los anticipos durante el primer trimestre de cada ejercicio subsecuente al del inicio de los trabajos.

Para el análisis, cálculo e integración del porcentaje del costo por financiamiento se deberá considerar lo siguiente:

- I. Que la calendarización de egresos esté acorde con el programa de ejecución de los trabajos y el plazo indicado en la propuesta del contratista.
- II. Que el porcentaje del costo por financiamiento se obtenga de la diferencia que resulte entre los ingresos y egresos, afectado por la tasa de interés propuesta por el contratista, y dividida entre el costo directo más los costos indirectos
- III. Que se integre por los siguientes ingresos:
 - a) Los anticipos que se otorgarán al contratista durante el ejercicio del contrato, y
 - b) El importe de las estimaciones a presentar, considerando los plazos de formulación, aprobación, trámite y pago; deduciendo la amortización de los anticipos concedidos, y

- IV. Que se integre por los siguientes egresos:
- a) Los gastos que impliquen los costos directos o indirectos;
 - b) Los anticipos para compra de maquinaria o equipo e instrumentos de instalación permanente que en su caso se requieran, y
 - c) En general, cualquier otro gasto requerido según el programa de ejecución.

Las dependencias y entidades para reconocer en el costo por financiamiento las variaciones de la tasa de interés que el contratista haya considerado en su propuesta, deberán considerar lo siguiente:

- I. El contratista deberá fijar la tasa de interés con base en un indicador económico específico, la cual permanecerá constante en la integración de los precios; la variación de la tasa, a la alza o a la baja, dará lugar al ajuste del porcentaje del costo por financiamiento, considerando la variación entre los promedios mensuales de tasas de interés, entre el mes en que se presente la propuesta del contratista, con respecto al mes que se efectúe su revisión;
- II. Las dependencias y entidades reconocerán la variación en la tasa de interés propuesta por el contratista, de acuerdo con las variaciones del indicador económico específico a que esté sujeta;
- III. El contratista presentará su solicitud de aplicación de la tasa de interés que corresponda cuando sea al alza; en el caso que la variación resulte a la baja, la dependencia o entidad deberá realizar los ajustes correspondientes, y
- IV. El análisis, cálculo e integración del incremento o decremento en el costo por financiamiento, se realizará conforme al análisis original presentado por el contratista, actualizando la tasa de interés; la diferencia en porcentaje que resulte, dará el nuevo costo por financiamiento.

Las dependencias y entidades para reconocer el ajuste al costo por financiamiento, cuando exista un retraso en la entrega del anticipo en contratos que comprendan dos o más ejercicios, en los términos del segundo párrafo de la fracción V del artículo 50 de la Ley, deberán considerar lo siguiente:

- I. Únicamente procederá el ajuste de costo en aquellos contratos que abarquen dos o más ejercicios;
- II. Para su cálculo, en el análisis de costo por financiamiento presentado por el contratista, se deberá reubicar el importe del anticipo dentro del periodo en que realmente se entregue éste, y
- III. El nuevo costo por financiamiento se aplicará a la obra pendiente de ejecutar, conforme al programa convenido, a partir de la fecha en que debió entregarse el anticipo.

E- 7. Utilidad propuesta por el licitante; de acuerdo a:

El cargo por utilidad, es la ganancia que recibe el contratista por la ejecución del concepto de trabajo; será fijado por el propio contratista y estará representado por un porcentaje sobre la suma de los costos directos, indirectos y de financiamiento.

Este cargo, deberá considerar las deducciones correspondientes al impuesto sobre la renta y la participación de los trabajadores en las utilidades de las empresas.

E- 8. Análisis y cálculo de los cargos Adicionales:

Los cargos adicionales son las erogaciones que debe realizar el contratista, por estar convenidas como obligaciones adicionales que se aplican después de la utilidad del precio unitario porque derivan de un impuesto o derecho que se cause con motivo de la ejecución de los trabajos y que no forman parte de los costos directos, indirectos y por financiamiento, ni del cargo por utilidad.

Únicamente quedarán incluidos en los cargos adicionales aquéllos que deriven de ordenamientos legales aplicables o de disposiciones administrativas que emitan autoridades competentes en la materia, como derechos e impuestos locales y federales y gastos de inspección y supervisión.

Los cargos adicionales deberán incluirse al precio unitario después de la utilidad y solamente serán ajustados cuando las disposiciones legales que les dieron origen establezcan un incremento o decremento para los mismos.

- E- 9.** Relación y análisis de los costos unitarios básicos de los materiales que se requieran para la ejecución de los trabajos.
- E- 10.** Catálogo de conceptos, conteniendo descripción, unidades de medición, cantidades de trabajo, precios unitarios con número y letra e importes por partida, subpartida, concepto y del total de la propuesta. Este documento formará el presupuesto de la obra que servirá para formalizar el contrato correspondiente;
- E- 11.** Carta compromiso de la proposición elaborado en los términos del formato, según cada licitante.
- E- 12.** Programa de ejecución general de los trabajos conforme al catálogo de conceptos con sus erogaciones, calendarizado y cuantificado conforme a los periodos determinados por la convocante, dividido en partidas y subpartidas, del total de los conceptos de trabajo, utilizando preferentemente diagramas de barras, o bien, redes de actividades con ruta crítica.
- E- 13.** Programas de erogaciones a costo directo calendarizados y cuantificados en partidas y subpartidas de la utilización de la **Mano De Obra**
- E- 14.** Programas de erogaciones a costo directo calendarizados y cuantificados en partidas y subpartidas de la utilización de la **Maquinaria Y Equipo De Construcción, Identificando Su Tipo Y Características**
- E- 15.** Programas de erogaciones a costo directo calendarizados y cuantificados en partidas y subpartidas de la utilización **De Los Materiales Y De Los Equipos De Instalación Permanentes.**
- E- 16.** Programas de erogaciones a costo directo calendarizados y cuantificados en partidas y subpartidas de la utilización del **Personal Profesional Técnico, Administrativo Y De Servicio Encargado De La Dirección, Supervisión Administración Y Ejecución De Los Trabajos.**

4.-CONSIDERACIONES AL PREPARAR LA PROPUESTA.



H. AYUNTAMIENTO DE
TECOMÁN
2018-2021



H. AYUNTAMIENTO CONSTITUCIONAL DE TECOMAN, COL

DIRECCION GENERAL DE DESARROLLO URBANO Y OBRAS PÚBLICAS

Las

proposiciones se formularán tomando en consideración lo siguiente:

4.1.-para el llenado de los anexos técnicos y económicos, que se adjuntan en la presente invitación, el licitante deberá tomar en consideración las siguientes recomendaciones:

a).- que todos los escritos que deberá presentar el licitante, dentro de los anexos que contiene su proposición, se realicen en papel membretado de la empresa o persona física que represente.

4.2.- La explosión de insumos de materiales, mano de obra y equipo que intervengan en los conceptos deberán coincidir con los asentados en los análisis de precios unitarios.

4.3.- Los análisis de precios unitarios se deberán presentar como se indica en el punto 5.1, Inciso A, Fracción VII de estas bases de concurso, sin correcciones, raspaduras ni enmendaduras, no se deberá incluir el I.V.A. que le transfieren los proveedores de materiales y servicios que se requieren para la ejecución de la obra.

En el caso de omitirse en el análisis algún elemento que de acuerdo a las Especificaciones de Construcción, (o de normativa en su caso) deba intervenir, este se considera incluido en los cargos que se asienten.

La numeración de los análisis de precios unitarios que se presenten deberá coincidir con el folio que **LA DEPENDENCIA** le aplique a los conceptos del catálogo de procedimiento.

4.4.- Deberá hacerse el análisis del salario real de todos y cada uno de los tipos de operarios que intervengan en la obra. Se anexarán los análisis de los factores de conversión de salario base a salario real. En ellos deberá el Licitante considerar la UMA (Unidad de Medida y Actualización); de conformidad con lo establecido en el DECRETO por el que se declara reformadas y adicionadas diversas disposiciones de la Constitución Política de los Estados Unidos Mexicanos, en materia de desindexación del Salario mínimo por el que se crea la UMA, publicado en el Diario Oficial de la Federación con fecha del 27 enero 2016, y entrando en vigor a partir del 30 de diciembre 2016, mediante publicación en el Diario Oficial de la Federación, de acuerdo a la "Ley para Determinar el Valor de la Unidad de Medida y Actualización".

Se deberá presentar el análisis por cada una de las categorías. Para garantizar la igualdad de participación, los valores mínimos de factores de demanda empleados por los licitantes deberán ser de 3.5 para oficiales y 3 para ayudantes.

4.5.- Los concursantes deberán presentar análisis por cargos de financiamiento de la obra en el cual reflejarán los anticipos que se le otorguen. El mismo se integrará como lo dispone el punto E-6 de las bases.

4.6.- Las retenciones que con base en los convenios (si es el caso que se tengan celebrados con las cámaras correspondientes), hagan las dependencias o entidades sobre los montos de las estimaciones por trabajos ejecutados, para transferirse a las propias cámaras en calidad de aportación de sus agremiados, por cualquiera que sea su concepto y; no deberán repercutirse en el importe de las propuestas que se presenten en los procesos de adjudicación de contratos.

5.-CRITERIOS PARA EL ANÁLISIS Y EVALUACIÓN DE LAS PROPUESTAS.

Para la evaluación técnica de las proposiciones se considerará entre otros lo siguiente:

5.1.-La dependencia para hacer la evaluación de las proposiciones, verificará que las mismas cumplen con los requisitos solicitados en la convocatoria, para tal efecto se establecen los siguientes criterios y procedimientos que detallan y esclarecen los criterios para determinar la solvencia de las propuestas en los aspectos legales, técnicos y económicos, no se utilizará el mecanismo de puntos y porcentajes para evaluar las propuestas.

- I. Que cada documento contenga toda la información solicitada;
- II. Que los profesionales técnicos que se encargarán de la dirección de los trabajos, cuenten con la experiencia y capacidad necesaria para llevar la adecuada administración de los trabajos.

En los aspectos referentes a la experiencia y capacidad técnica que deban cumplir los licitantes, se deberán considerar, entre otros, el grado académico de preparación profesional, la experiencia laboral específica en obras similares y la capacidad técnica de las personas físicas que estarán relacionados con la ejecución de los trabajos; será indispensable que el profesionista sobre quien recaiga la responsabilidad de la superintendencia presente una manifestación por escrito de comprometerse a asumir esa función durante el periodo de la obra y que exhiba en esta propuesta la constancia expedida por el SAT de que cuenta con la Firma Electrónica Avanzada.

- III. Que los licitantes cuenten con la maquinaria y equipo de construcción adecuado, suficiente y necesario, sea o no propio, para desarrollar los trabajos que se convocan;
- IV. Que la planeación integral propuesta por el licitante para el desarrollo y organización de los trabajos, sea congruente con las características, complejidad y magnitud de los mismos;
- V. Que el procedimiento constructivo descrito sea aceptable porque demuestra que el licitante conoce los trabajos a realizar y que tiene la capacidad y la experiencia para ejecutarlos satisfactoriamente; dicho procedimiento debe ser acorde con el programa de ejecución considerado en su propuesta.
- VI. De los estados financieros, las dependencias y entidades de acuerdo con las características, magnitud y complejidad de los trabajos, determinarán en la convocatoria, aquellos aspectos que se verificarán, entre otros:
 - a) Que el capital neto de trabajo del licitante sea suficiente para el financiamiento de los trabajos a realizar, de acuerdo con su análisis financiero presentado;
 - b) Que el licitante tenga capacidad para pagar sus obligaciones, y
 - c) El grado en que el licitante depende del endeudamiento y la rentabilidad de la empresa.

A. Tratándose de propuestas que consideren precios unitarios además se deberá verificar:

- I. De los programas:
 - a) Que el programa de ejecución de los trabajos corresponda al plazo establecido por la convocante;

- b) Que los programas específicos cuantificados y calendarizados de suministros y utilización, sean congruentes con el programa calendarizado de ejecución general de los trabajos;
- c) Que los programas de suministro y utilización de materiales, mano de obra y maquinaria y equipo de construcción, sean congruentes con los consumos y rendimientos considerados por el licitante y en el procedimiento constructivo a realizar;
- d) Cuando se requiera de equipo de instalación permanente, deberá considerarse que los suministros sean congruentes con el programa de ejecución general, y
- e) Que los insumos propuestos por el licitante correspondan a los periodos presentados en los programas;

II. De la maquinaria y equipo:

- a) Que la maquinaria y equipo de construcción sean los adecuados, necesarios y, suficientes para ejecutar los trabajos objeto de la licitación, y que los datos coincidan con el listado de maquinaria y equipo, presentado por el licitante;
- b) Que las características y capacidad de la maquinaria y equipo de construcción consideradas por el licitante, sean las adecuadas para desarrollar el trabajo en las condiciones particulares donde deberá ejecutarse y que sean congruentes con el procedimiento de construcción propuesto por el contratista, o con las restricciones técnicas, cuando la dependencia o entidad fije un procedimiento, y
- c) Que en la maquinaria y equipo de construcción, los rendimientos de éstos sean considerados como nuevos, para lo cual se deberán apoyar en los rendimientos que determinen los manuales de los fabricantes respectivos; así como las características ambientales de la zona donde vayan a realizarse los trabajos;

III. De los materiales:

- a) Que en el consumo del material por unidad de medida, determinado por el licitante para el concepto de trabajo en que intervienen, se consideren los desperdicios, mermas, y, en su caso, los usos de acuerdo con la vida útil del material de que se trate, y
- b) Que las características, especificaciones y calidad de los materiales y equipos de instalación permanente, sean las requeridas en las normas de calidad y especificaciones generales y particulares de construcción establecidas en las bases, y
- c) Que se incluya el estudio de mercado con mínimo tres opciones, que contenga la firma del proveedor o contacto del mismo.

IV. De la mano de obra:

- a) Que el personal administrativo, técnico y de obra sea el adecuado y suficiente para ejecutar los trabajos;
- b) Que los rendimientos considerados se encuentren dentro de los márgenes razonables y aceptables de acuerdo con el procedimiento constructivo propuesto por el licitante, considerando los rendimientos observados de experiencias anteriores, así como las condiciones ambientales de la zona y las características particulares bajo las cuales deben realizarse los trabajos, y

- d) Que se hayan considerado trabajadores de la especialidad requerida para la ejecución de los conceptos más significativos.

Para la evaluación económica de las proposiciones se considerara entre otros lo siguiente:

- V. Que cada documento contenga toda la información solicitada.
- VI. Que los precios propuestos por el licitante sean aceptables, es decir, que sean acordes con las condiciones vigentes en el mercado internacional, nacional o de la zona o región en donde se ejecutarán los trabajos, individualmente o conformando la propuesta total.
- VII. Del presupuesto de obra:
- a) Que en todos y cada uno de los conceptos que lo integran se establezca el importe del precio unitario;
- b) Que los importes de los precios unitarios sean anotados con número y con letra, los cuales deben ser coincidentes; en caso de diferencia, deberá prevalecer el que coincida con el análisis de precio unitario correspondiente o el consignado con letra cuando no se tenga dicho análisis, y
- c) Verificar que las operaciones aritméticas se hayan ejecutado correctamente; en el caso de que una o más tengan errores, se efectuarán las correcciones correspondientes; el monto correcto, será el que se considerará para el análisis comparativo de las proposiciones;
- VIII. Verificar que el análisis, cálculo e integración de los precios unitarios, se haya realizado de acuerdo con lo establecido en este Ordenamiento, debiendo revisar
- a) Que los análisis de los precios unitarios estén estructurados con costos directos, indirectos, de financiamiento, cargo por utilidad y cargos adicionales;
- b) Que los costos directos se integren con los correspondientes a materiales, mano de obra, maquinaria y equipo de construcción;
- c) Que los precios básicos de adquisición de los materiales considerados en los análisis correspondientes, se encuentren dentro de los parámetros de precios vigentes en el mercado; para acreditar lo anterior, será requisito presentar cotización original con firma autógrafa del proveedor, con los precios de los materiales más significativos que intervengan en la propuesta.
- d) Que los costos básicos de la mano de obra se hayan obtenido aplicando los factores de salario real a los sueldos y salarios de los técnicos y trabajadores, conforme a lo previsto en este Ordenamiento;
- e) Que el cargo por el uso de herramienta menor, se encuentre incluido, bastando para tal efecto que se haya determinado aplicando un porcentaje sobre el monto de la mano de obra, requerida para la ejecución del concepto de trabajo de que se trate, y
- f) Que los costos horarios por la utilización de la maquinaria y equipo de construcción se hayan determinado por hora efectiva de trabajo, debiendo analizarse para cada máquina o equipo, incluyendo, cuando sea el caso, los accesorios que tenga integrados.



AYUNTAMIENTO DE
TECOMÁN
2018-2021



Tecomán
Calidad con calidez
Gobierno Municipal 2018-2021

H. AYUNTAMIENTO CONSTITUCIONAL DE TECOMAN, COL

DIRECCION GENERAL DE DESARROLLO URBANO Y OBRAS PÚBLICAS

- g) Que los cargos adicionales se determinen tomando como base de cálculo el Costo Directo.
- IX. Verificar que los análisis de costos directos se hayan estructurado y determinado de acuerdo con lo previsto en este Ordenamiento, debiendo además considerar:
- a) Que los costos de los materiales considerados por el licitante, sean congruentes con la relación de los costos básicos y con las normas de calidad especificadas en la convocatoria, para garantizar el cumplimiento de la calidad requerida de los materiales se deberá presentar cotizaciones por escrito en original y con firma autógrafa del representante autorizado de la casa comercial que lo oferte.
 - b) Que los costos de la mano de obra considerados por el licitante, sean congruentes con el tabulador de los salarios y con los costos reales que prevalezcan en la zona donde se ejecutarán los trabajos, y
 - c) Que los costos horarios de la maquinaria y equipo de construcción se hayan determinado con base en el precio y rendimiento de éstos considerados como nuevos, para lo cual se tomarán como máximos los rendimientos que determinen los manuales de los fabricantes respectivos, así como las características ambientales de la zona donde vayan a realizarse los trabajos;
- X. Verificar que los análisis de costos indirectos se hayan estructurado y determinado de acuerdo con lo previsto en este Ordenamiento, debiendo además considerar:
- a) Que el análisis se haya valorizado y desglosado por conceptos con su importe correspondiente, anotando el monto total y su equivalente porcentual sobre el monto del costo directo;
 - b) Constatar que para el análisis de los costos indirectos se hayan considerado adecuadamente los correspondientes a las oficinas centrales del licitante, los que comprenderán únicamente los necesarios para dar apoyo técnico y administrativo a la superintendencia del contratista encargado directamente de los trabajos y los de campo necesarios para la dirección, supervisión y administración de la obra, y
 - c) Que no se haya incluido algún cargo que, por sus características o conforme a la convocatoria, su pago pueda efectuarse aplicando un precio unitario específico.
- XI. Verificar que en el análisis y cálculo del costo financiero se haya estructurado y determinado considerando lo siguiente:
- a) Que los ingresos por concepto del o los anticipos que le serán otorgados al contratista, durante el ejercicio del contrato y del pago de las estimaciones, consideren la periodicidad y su plazo de trámite y pago; deduciendo del monto de las estimaciones la amortización de los anticipos;
 - b) Que el costo del financiamiento esté representado por un porcentaje de la suma de los costos directos o indirectos;
 - c) Que la tasa de interés aplicable esté definida con base en un indicador económico específico; del cual se deberá anexar una impresión, indicando el monto, el tipo de indicador y la institución a la que se consultó.
 - d) Que el costo del financiamiento sea congruente con el programa de ejecución valorizado con montos mensuales, y
 - e) Que la mecánica para el análisis y cálculo del costo por financiamiento empleada por el licitante sea congruente con lo que se establezca en las bases de la licitación;

- XII. Verificar que el cálculo e integración del cargo por utilidad, se haya estructurado y determinado considerando que dentro de su monto, queden incluidas la ganancia que el contratista estima que debe percibir por la ejecución de los trabajos, así como las deducciones e impuestos correspondientes, no siendo necesario su desglose;
- XIII. Verificar que el importe total de la propuesta sea congruente con todos los documentos que la integran, y;
- XIV. Que los programas específicos de erogaciones de materiales, mano de obra y maquinaria y equipo de construcción sean congruentes con el programa de erogaciones de la ejecución general de los trabajos, así como con los programas presentados en la propuesta técnica.

Al finalizar la evaluación de las proposiciones el contrato se adjudicará al licitante cuya proposición resulte solvente por reunir conforme a los criterios de evaluación establecidos en el numeral 5, las condiciones legales, técnicas y económicas requeridas y garantice satisfactoriamente el cumplimiento de las obligaciones respectivas.

5.2.- DESECHAMIENTO DE PROPUESTAS, CANCELACIÓN, NULIDAD TOTAL Y LICITACIONES DESIERTAS:

5.2.1.- Se consideran causas para el desechamiento de las propuestas las siguientes:

- I. La presentación incompleta o la omisión de cualquier documento requerido en las bases, ya sea manifestación, análisis o anexo de respaldo para los análisis.
- II. El incumplimiento de las condiciones legales, técnicas y económicas requeridas por la convocante;
- III. Así como la comprobación de que algún licitante ha acordado con otro u otros elevar el costo de los trabajos, o cualquier otro acuerdo que tenga como fin obtener una ventaja sobre los demás licitantes;
- IV. La ubicación del licitante en alguno de los supuestos señalados en el artículo 51 de la Ley, y
- V. Las demás que, de acuerdo a las características, magnitud y complejidad de los trabajos a realizar, sean considerados expresamente en las bases de licitación por la dependencia y que sean estrictamente necesarias para la evaluación de las propuestas o la realización de los trabajos.

5.2.2.- La dependencia al realizar la cancelación de una licitación, notificará por escrito a los licitantes y al órgano interno de control, dentro de los diez días hábiles siguientes a su emisión, las razones justificadas que funden y motiven dicha determinación y cubrirán los gastos no recuperables que, en su caso, procedan, y siempre que sean razonables estén debidamente comprobados y se realicen directamente con la operación correspondiente.

El pago de los gastos no recuperables se limitará a los siguientes conceptos:

- I. Costo de pasajes y hospedaje del personal que haya asistido a la visita al sitio de realización de los trabajos, a la junta de aclaraciones, a las etapas del acto de presentación y apertura de las proposiciones, al fallo de licitación, y a la firma del contrato, en el caso de que el licitante no resida en el lugar en que se realice el procedimiento;
- II. Costo de la preparación de la proposición que exclusivamente corresponderá al pago de honorarios del personal técnico, profesional y administrativo que participó en forma directa en la preparación de la a propuesta, los materiales de oficina utilizados y el pago por utilización del equipo de oficina fotocopiado, y
- III. En su caso, el costo de la emisión de garantías, sólo en el caso del licitante ganador.

Cuando se presente alguna situación de caso fortuito o fuerza mayor, la convocante deberá abstenerse de realizar pago alguno por tal motivo.

5.2.3.- Cuando la Contraloría determine la nulidad total del procedimiento de contratación por causas imputables a la convocante, la dependencia o entidad, reembolsará a los licitantes los gastos no recuperables en que hayan incurrido, siempre que estos sean razonables, estén debidamente comprobados y se relacionen directamente con la operación correspondiente.

5.2.4.- La convocante podrá declarar desierta una licitación en cualquiera de los siguientes casos:

- I. Cuando ninguna persona adquiera las bases,
- II. Cuando no se reciba alguna propuesta en el acto de presentación y apertura de proposiciones,
- III. Cuando las propuestas presentadas no reúnan los requisitos de las bases o sus precios de insumos no fueran aceptables.
- IV. Cuando no se presenten un mínimo de dos Propuestas.

Se considerará que los precios de las propuestas presentadas por los licitantes no son aceptables cuando se propongan importes que no puedan ser pagados por las dependencias y entidades.

- V. Cuando exista caso fortuito o fuerza mayor,
- VI. Cuando existan circunstancias debidamente justificadas que provoquen la extinción de la necesidad de contratar los trabajos y de continuar con la licitación se pudiera ocasionar un daño o perjuicio a la dependencia, y
- VII. Tratándose de licitaciones por invitación a cuando menos tres personas, no se cuente al momento de la presentación y apertura de propuestas con un mínimo de tres propuestas susceptibles de ser análisis.

En caso de que no se presenten el mínimo de proposiciones señalado en el párrafo anterior se podrá optar por declarar desierta la invitación, o bien, continuar con el procedimiento y evaluar las proposiciones presentadas.



Tecomán
Calidad con calidez
Gobierno Municipal 2018-2021

H. AYUNTAMIENTO CONSTITUCIONAL DE TECOMAN, COL

DIRECCION GENERAL DE DESARROLLO URBANO Y OBRAS PÚBLICAS

El contratista se da por enterado del contenido total de estas bases de concurso, así como del contenido de las especificaciones generales de construcción (y las de la normativa en su caso), complementario, general y particular de las obras, acerca de las cuales expresa su entera conformidad.

Manifiesta que ha visitado el sitio en el que deberá trabajar, y ha tomado en cuenta cualquier contingencia que pudiera afectar el desarrollo y la entrega oportuna de la obra; y que formula su propuesta con plena conciencia de todas las circunstancias necesarias.

H. AYUNTAMIENTO DE TECOMAN COLIMA

Cliente:

Expediente No.

Obra: Rehabilitación de parques y jardines en Localidades Rurales del Municipio de Tecomán.

Lugar: Tecoman, Colima

CATALOGO DE CONCEPTOS Y CANTIDADES DE OBRA PARA EXPRESION DE PRECIOS UNITARIOS Y MONTO TOTAL DE LA PROPUESTA

Código	Descripción completa	Unidad	Cantidad	P. Unitario	Importe
A	Rehabilitación de parques y jardines en Localidades Rurales del Municipio de Tecomán.				
A01	Preliminares				
A01.01	Limpieza y trazo a mano, incluye: materiales, mano de obra, equipo y herramienta.	M2	4,519.0000		
A01.02	Retiro de juego existente, incluye; acarreo a almacen de dependencia, mano de obra, herramienta y todo lo necesario.	PZA	3.0000		
A01.03	Desmonte del area de los trabajos, incluye: mano de obra, retiro y herramienta necesaria.	M2	10.0000		
A01.04	Demolición de firme de concreto, incluye mano de obra, apile para su posterior retiro y herramienta necesaria.	M2	20.0000		
A01.06	Mejoramiento y compactación de terreno con material de banco compactado con pison de mano, incluye; suministro y acarreo del material de banco; mano de obra, herramienta y todo lo necesario.	M2	119.0000		
A01.07	Carga y acarreo en camión de material producto de la excavación, despalle y/o demolición fuera de la obra a tiro libre (sitio autorizado por el municipio), volumen medido en banco, incluye: carga a máquina, fletes, equipo y herramienta. Volumen medido en banco.	M3	2.0000		
A01	Total Preliminares				
A02	Albañilería				
A02.01	Firme de 8 cm de espesor de concreto de F'c=150 Kg/cm2, T.M.A. 3/4" acabado escobillado, incluye: suministro y aplicación de pintura acrílica PRISATEC marca PRISA similar en calidad y precio, cimbrado con monten, colado, juntas con volteador a cada 1.50 m, curado, descimbrado, materiales, mano de obra, equipo y herramienta.	M2	60.0000		
A02.02	Guarnición de 15x25 cm de concreto de F'c=200 Kg/cm2 T.M.A. 3/4", incluye: cimbrado con cimbra metálica, traspaleo y extendido del concreto, vibrado, acabado aparente, juntas con volteador, curado y descimbrado. Incluye el suministro del concreto	M	671.0000		
A02.03	Suministro y colocación de cama de material de banco (arena) para area de juegos, incluye: material, mano de obra y herramienta.	M3	528.0000		
A05.05	Suministro y colocación pasto sintético, compuesto de mechones rectos de 1/8" de fibra 100% polipropileno, prefibrado, resistente a los rayos UV, 2200 decitex, tejidos sobre base de polipropileno drenante, con termofijado y sellado con caucho SBR, 7 mm de altura de pelo, 9 mm de altura total de moqueta, 1402 g/m ² y 88200 mechones/m ² , incluye: mano de obra, herramienta y todo lo necesario.	M2	59.0000		
A02	Total Albañilería				
A03	Mobiliario				
A03.01	Suministro e instalación de Juegos Lúdicos marca JUMBO o similar en precio y calidad, con capacidad para 24 niños, con pasamanos, columpio de tres piezas, 2 sube y baja, techo de piramide y resbaladilla de lamina, de 6.50 X 6.50 M incluye: anclaje con cemento de concreto, herramienta y equipo.	PZA	1.0000		
A03.02	Suministro y colocación de modulo de juego infantil columpios, con capacidad para cuatro niños de 2 a 12 años, incluye; anclaje, material, mano de obra y todo lo necesario.	PZA	10.0000		
A03.03	Suministro y colocación de modulo de juego infantil resbaladilla, con capacidad para dos niños de 5 a 12 años, incluye; anclaje, material, mano de obra y todo lo necesario.	PZA	10.0000		
A03.04	Suministro y colocación de modulo de juego infantil sube y baja de dos piezas, con capacidad para cuatro niños de 5 a 12 años, incluye; anclaje, material, mano de obra y todo lo necesario.	PZA	10.0000		

H. AYUNTAMIENTO DE TECOMAN COLIMA

Cliente:

Expediente No.

Obra: Rehabilitación de parques y jardines en Localidades Rurales del Municipio de Tecomán.

Lugar: Tecoman, Colima

CATALOGO DE CONCEPTOS Y CANTIDADES DE OBRA PARA EXPRESION DE PRECIOS UNITARIOS Y MONTO TOTAL DE LA PROPUESTA

Código	Descripción completa	Unidad	Cantidad	P. Unitario	Importe
A03.05	Suministro y colocación de modulo de juego infantil psamanos de longltud de 3 mt. con capacidad para dos niños de 5 a 12 años, incluye; anclaje, material, mano de obra y todo lo necesario.	PZA	10.0000		
A03.06	Suministro y colocación de aparato para ejercicio tipo caminadora marca JUMBO o similliar en calidad y precio, con capacidad para una persona, incluye; anclaje en plancha de concreto, material, mano de obra y todo lo necesario.	PZA	4.0000		
A03.07	Suministro y colocación de aparato para ejercicio tipo piernas doble marca JUMBO o similliar en calidad y precio, con capacidad para una persona, incluye; anclaje en plancha de concreto, material, mano de obra y todo lo necesario.	PZA	4.0000		
A03.08	Suministro y colocación de aparato para ejercicio tipo bicicleta marca JUMBO o similliar en calidad y precio, con capacidad para una persona, incluye; anclaje en plancha de concreto, material, mano de obra y todo lo necesario.	PZA	4.0000		
A03.09	Suministro y colocación de aparato para ejercicio tipo abdominal marca JUMBO o similliar en calidad y precio, sencillo con capacidad para una persona, incluye; anclaje en plancha de concreto, material, mano de obra y todo lo necesario.	PZA	4.0000		
A03	Total Mobiliario				
A	Rehabilitación de parques y jardines en Localidades Rurales del Municipio de Tecomán.				

TOTAL DEL PRESUPUESTO MOSTRADO SIN IVA:

IVA 16.00%

TOTAL DEL PRESUPUESTO MOSTRADO:

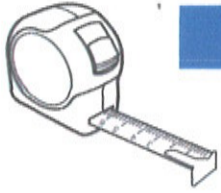

RAMÓN ARTURO PEÑA GONZÁLEZ

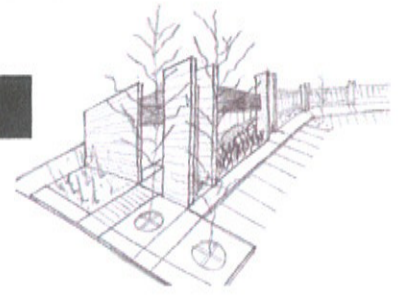

ANEXO L - 1

Tecomán, Col. a 12 de Noviembre del 2020.

ARQ. MARIA DE LOS ÁNGELES CRUZ TORRES

Encargada de la Dirección General de Desarrollo Urbano y Obras Publicas

PRESENTE

Por medio de la presente, yo el **Lic. Ramón Arturo Peña González** en representación de la empresa **RAMON ARTURO PEÑA GONZALEZ** le manifiesto mi aceptación para participar en la licitación pública estatal de concurso N° **OPTEC-FAIS-070-2020**, cuyo objeto es la **“Rehabilitación de parques y jardines en Localidades Rurales del Municipio de Tecomán.”** concurso emitido por el H. Ayuntamiento Constitucional de Tecomán, Colima.

Así mismo se anexa original del pago de las bases.

Sin más por el momento, me despido de usted enviándole un cordial saludo.

ATENTAMENTE

Lic. Ramón Arturo Peña González
Persona Física

**JUAN DE LA BARRERA # 3, COL. LA UNIÓN
MPIO. DE TECOMÁN, COL.
RFC: PEGR880802458 - rartuopena@gmail.com**



H AYUNTAMIENTO CONSTITUCIONAL DE TECOMÁN
2018 – 2021

DIRECCIÓN GENERAL DE DESARROLLO URBANO Y OBRAS PÚBLICAS

AYUNTAMIENTO DE
TECOMÁN

ORDEN DE PAGO

Páguese a la Tesorería Municipal la cantidad de \$2,000.00 (Dos Mil Pesos 00/100MN) por concepto de Pago de Bases para licitación Pública Estatal, del H. Ayuntamiento de Tecomán.

REQUISITOS:	
Razón social de acuerdo al RFC.	REGR880802458
Domicilio (Calle, Numero y Colonia)	Juan de la Barrera #3 Col. Union
Código Postal	28130
Estado y Municipio.	Tecomán, Col.
Representante Legal	Lic. Ramon Arturo Peña Gonzalez
Persona de Contacto	Ramon Arturo Peña Gonzalez
Teléfono y Celular	312 319 7047
Email	gcealk@gmail.com
Numero de Contratista (Asignado por el H. Ayuntamiento)	

Tecomán, Col., a 03 de Noviembre de 2020



Atentamente

Arq. María de los Ángeles Cruz Torres
Encargada del Despacho de la Dirección
General de Desarrollo Urbano y Obras Públicas

9

Ayuntamiento
TECOMAN TESORERIA MUNICIPAL
Dir. Ingresos

Tecomán MTC850101K92 **Tecomán**
MUNICIPIO DE TECOMAN, COL
MEDELLIN 280

C.P. 28100 Centro TECOMAN

RECIBO DE PAGO	FECHA
No. 12-000824	03/NOV/2020 10:24

GIROS DIVERSOS

OP / 004002

CONTRIBUYENTE
RAMON ARTURO PENA GONZALEZ
Tecomán
JUAN DE LA BARRERA 03
28130 UNION
TECOMAN, COL.



REFERENCIA
PAGO DE LICITACION

CONCEPTOS DE PAGO	IMPORTE
LICITACIONES	2,000.00
CAJA MOVIL	TOTAL \$2,000.00
Pago en efectivo.	

No. de Ticket para Factura Electrónica:
06-009-2020-12-000824-30549884-2

INEGI CENSO POBLACION Y VIVIENDA 2020
De conformidad con el Art. 39 del Reglamento del Código Fiscal de la Federación, dispone de 24 horas para emitir su CFDI, utilizando la siguiente URL:
<https://www.empress.mx/cfdimunicipiotecomán>

Si los Datos de REFERENCIA y su DOMICILIO DE NOTIFICACION,